

横浜市天神ホーム 令和元年度事業報告書

- 1 所在地
 - 2 利用定員
 - 3 管理運営基本方針
 - 4 職員の状況
 - (1) 責任体制
 - (2) 職員体制
 - (4) 職員会議等開催実績
 - (3) 職員研修実績
 - 5 入所者の状況
 - (1) 入所者の年齢別・性別・介護度別の状況
 - (2) 入所者の平均在所期間
 - (3) 入退所者数
 - (4) 退所者内訳
 - (5) 日常生活状況
 - 6 入所者処遇
 - (1) 処遇方針の作成状況
 - (2) 排泄介助の実施状況
 - (3) 入浴の状況及び被服の着替え等に対する対応状況
 - (4) リハビリテーション・クラブ活動等の実績
 - (5) 給食実績
 - (6) 医療・健康管理の実施状況
 - (7) 入所者や家族等との連携状況
 - (8) 身体拘束廃止への取組実績
 - 7 短期入所の利用状況
 - 8 短期入所における利用者へのサービス実績
 - 9 事故防止に対する対応状況
 - 10 苦情処理実績
 - 11 防犯、防災、緊急時の対応状況
 - 12 近隣の他機関（福祉・保健・医療機関等）との連携
 - 13 地域団体（町内会・地区社協等）との連携
 - 14 個人情報の保護体制・取組実績
 - 15 情報公開の取組実績
 - 16 衛生管理への取組実績
- 別紙 1～5

1. 所在地 横浜市南区浦舟町3丁目46番地

2. 利用定員 特別養護老人ホーム 74名
短期入所生活介護 6名

3. 管理運営基本方針

「別紙 1」基本理念のとおり

4. 職員の状況

(1)責任体制

「別紙 2」横浜市天神ホーム組織図のとおり

(2)職員体制

令和2年3月31日現在

職 種	国配置基準	実数		常勤 換算数	備 考
		男性	女性		
施設長(管理者)	1	1		1	
看護職員	3		6	5.8	育休職員1名含む
介護職員	23.7	9	28(5)	34.9	育休職員各1名含む
生活相談員	1	3		3	
機能訓練指導員	1		〈1〉	0.2	看護職員が兼務
介護支援専門員	1	〈3〉			生活相談員 再掲
管理栄養士	1		1	1	
事務職員	—		1(1)	0.4	
医師	1	3(3)	1(1)	0.1	嘱託医・産業医
その他	—	2(2)	2(2)	0.8	クリーニングスタッフ他
計		18 (5)	39(9)	47.2	

()内は非常勤で内数、〈 〉内は再掲又は兼務

- ① 職員平均年齢 職員 42.7歳 (男性38.4歳、女性44.5歳)
非常勤 53.8歳 (男性50.5歳、女性54.5歳)
- ② 職員平均勤続年数 職員 9年6ヶ月
非常勤 9年8ヶ月
- ③ 社会福祉関係資格保有者数
・社会福祉主事任用資格 5名
・介護福祉士 33名
・社会福祉士 1名
・介護支援専門員(未更新含む) 7名

(3)職員会議等開催実績

令和1年度

会議名称	開催実績(年間)
全体ミーティング	1回/1日
職員会議	12回
入退所検討委員会	12回
事故防止対策委員会	6回
食事向上委員会	12回
サービス担当者会議	随時
身体拘束適正化委員会	4回
褥瘡予防委員会	12回
排泄支援委員会	12回
感染症対策委員会	6回

(4)職員研修実績

「別紙 3-①」、「別紙 3-②」 職員研修 実績のとおり

5. 入所者の状況

(1)入所者の年齢別・性別・介護度別の状況

①入所者の年齢別・性別の状況

令和2年3月31日現在

	～59	60～ 64	65～ 69	70～ 74	75～ 79	80～ 84	85～ 89	90～ 94	95～ 99	100～	最高	最低
男性	0	1	1	3	2	5	4	6	1	0	95	64
女性	0	1	0	4	5	4	19	10	6	1	103	59
計	0	2	1	7	7	9	23	16	7	1		

入所者 平均年齢 全体 85.3歳 男性 82.3歳 女性 86.7歳

②介護度別状況

令和1年4月～令和2年3月各月末日現在

	要介護1		要介護2		要介護3		要介護4		要介護5		合計
	男性	女性	男性	女性	男性	女性	男性	女性	男性	女性	
1年 4月	0	0	3	0	8	8	7	24	6	16	72
5月	0	0	3	0	8	8	6	24	6	16	71
6月	0	0	3	0	7	8	7	24	6	16	71
7月	0	0	3	0	6	8	7	24	6	18	72
8月	0	0	3	0	6	8	7	24	6	18	72
9月	0	0	3	0	6	8	7	24	7	18	73
10月	0	0	3	0	6	8	6	24	7	18	72
11月	0	0	3	0	6	8	6	23	8	18	72
12月	0	0	3	0	6	8	6	24	8	18	73
2年 1月	0	0	3	0	6	8	6	24	8	19	74
2月	0	0	3	0	6	8	6	24	8	18	73
3月	0	0	3	0	7	8	6	24	6	18	72
%	0.0		4.2		20.8		41.7		33.4		R2.3.31
平均介護度	4.04										現在

(2) 入所者の平均所在期間

	1年未満	1年以上 3年未満	3年以上 5年未満	5年以上 10年未満	10年以上	合計	平均在所期間
男性	5	7	2	7	1	22	3年 8ヶ月
女性	9	19	11	10	1	50	3年 3ヶ月

入所者全員の平均在所期間

3年 5ヶ月

(3) 入退所者数

令和1年4月1日～令和2年3月31日

	入所	退所	延人員
1年 4月	2	1	2,116
5月	0	1	2,128
6月	2	2	2,054
7月	2	1	2,113
8月	0	0	2,197
9月	1	0	2,122
10月	1	2	2,222
11月	2	2	2,087
12月	1	0	2,142
2年 1月	2	1	2,232
2月	0	1	2,008
3月	2	3	2,167
	15	14	25,588

(4) 入退所者内訳

① 入所者内訳

令和1年4月1日～令和2年3月31日

	R1			R2									計	
	4	5	6	7	8	9	10	11	12	1	2	3		
居宅(家庭)	0	0	1	0	0	1	0	0	0	0	0	0	1	3
居宅(独居)	0	0	0	0	0	0	0	0	0	0	0	0	0	0
医療機関	0	0	0	0	0	0	0	2	0	2	0	1	5	
他施設	2	0	1	2	0	0	1	0	1	0	0	0	7	
その他	0	0	0	0	0	0	0	0	0	0	0	0	0	
計	2	0	2	2	0	1	1	2	1	2	0	2	15	

※老健は他施設に含む

② 退所者内訳

令和1年4月1日～令和2年3月31日

	R1			R2									計
	4	5	6	7	8	9	10	11	12	1	2	3	
家庭復帰	0	0	0	0	0	0	0	0	0	0	0	0	0
医療機関入院	0	0	0	0	0	0	0	0	0	0	0	0	2
他施設へ転出	0	0	0	0	0	0	0	0	0	0	0	0	0
死亡	1	1	2	1	0	0	2	2	0	1	1	3	14
計	1	1	2	1	0	0	2	2	0	1	1	3	14

(5) 日常生活状況

令和2年3月31日現在

区分		実数(人)	割合(%)	区分		実数(人)	割合(%)
歩 行	自立歩行	7	9.7	着 脱 衣	自分で可能	5	6.9
	杖等歩行補助器使用	4	5.6		一部介助	22	30.6
	車椅子自走	20	27.8	寝 返 り	全面介助	45	62.5
	車椅子介助	41	56.9		自分で可能	30	41.7
食 事	自分で可能	42	58.3	一部介助	15	20.8	
	一部介助	12	16.7	全面介助	27	37.5	
	全面介助	18	25				
入 浴	一般浴利用	10	13.9				
	中間浴利用	29	40.3				
	特別浴利用	33	45.8				

6 入所者処遇

(1) 処遇方針(施設サービス計画)の作成状況

- ・新規入所者…全新規入所者 15名 作成済み。
- ・既入所者 …既に策定しており、全員施設サービス計画の見直しを実施した。

(2) 排泄介助の実施状況

① 介助状況

令和2年3月31日現在

区 分			実数(人)	割合(%)	
排泄	昼間	トイレ	自分で可能	9	12.5
			介助	27	37.5
		ポータブル トイレ	自分で可能	0	0
			介助	0	0
		おむつ使用			36
	夜間	トイレ	自分で可能	8	11.1
			介助	22	30.6
		ポータブル トイレ	自分で可能	1	1.4
			介助	0	0
		おむつ使用			41

②おむつ交換実施状況(定期交換)

令和2年3月31日現在

		定期交換			
		交換 回数	交換時間		
おむつ 交換	常時使用	4	5:00 19:00	10:00	14:00
	夜間のみ 使用	2		19:00	22:00

※ 定期交換時以外の対応状況

- ・尿量の多い利用者や臀部の状態が悪い利用者は2:00にも交換を実施した。
- ・その他、希望時や排便、排尿が確認できた場合はその都度対応を行った。

(3) 入浴の状況及び被服の着替え等に対する対応状況

①入浴の状況

令和2年3月31日現在

		実施曜日	入浴時間帯
一般浴	男性	月・火・水・金・土・日	10時00分～11時00分
	女性	月・火・水・金・土・日	11時00分～12時00分
中間浴	男性	月・火・水・金・土・日	10時00分～11時00分
	女性	月・火・水・金・土・日	11時00分～12時00分
特別浴	男性	木曜日を除く毎日	14時00分～15時00分
	女性	木曜日を除く毎日	15時00分～16時30分
	男性	木曜日を除く毎日	14時00分～15時00分
	女性	木曜日を除く毎日	15時00分～16時30分

※ 個別対応にて週2回以上の入浴を実施

- ※ ご本人の事情により入浴日に入浴できない場合は、全身清拭の実施や入浴可能となった場合は定期入浴日の前などに入浴を実施した。

②被服の着替え等の対応状況

下記の通り実施致した。

令和2年3月31日現在

	実施状況
被服の着替え	○入浴日(週2回)に実施 ○介助が必要な利用者は起床時・就寝時に実施 ○その他、発汗・排泄失敗・食べこぼし・外出時・希望時等は その都度実施した。
洗濯	○衣類などは施設内の洗濯室にて職員が毎日実施。 ○リネン類は外部委託。
寝具類の交換	○シーツ、枕カバー、防水シーツ…1回/週 ○タオルケット…2回/月 ○掛け布団カバー…1回/月

(4)リハビリテーション・クラブ活動等の実績

①リハビリテーションの実施状況

- ・看護職員、介護職員を中心に身体機能の維持のみならず、精神的な意欲を引き出すようなケアを行っている。
- ・ラジオ体操(毎日)実施。その後、昼食前であるため嚙下体操も実施。
- ・日中のクラブ活動やレクリエーションを通じて機能維持に努めている。
→コツコツ体操、まごころ体操の実施。

②クラブ活動の実施状況

令和1年度

名称	活動内容	実施回数	参加人数	指導者の職種
歌声クラブ	生演奏に合わせて歌を歌う	9回/年	20名/回	ボランティア
歌唱クラブ	カラオケ	3回/年	20名/回	〃
朗読クラブ	朗読・塗り絵	11回/年	3名/回	〃
コツコツ体操	音楽に合わせて体操	11回/年	20名/回	〃
麻雀クラブ	マーじゃんを楽しむ	11回/年	2名/回	〃

③レクリエーションの実施状況

令和1年度

名称	内容	実施回数	参加人数
おやつレクリエーション	一緒におやつ作り	24回/年	30名/回
お好み食	希望の店屋物等を召し上がる	24回/年	15名/回
まごころ体操	体操(リハビリテーション)	11回/年	20人/回
外出レク	近隣商店街、公園、映画鑑賞等	6回/年	2~3人/回
日帰り旅行	品川水族館、八景島等	3回/年	4人/回

④行事等実施状況

「別紙 4」 主要行事のとおり

(5) 給食実績

①栄養量等の状況

令和1年度

	エネルギー	タンパク質	カルシウム	ビタミンC
1年度栄養所要量(実績)	1,615Kcal	62.6g	536mg	80mg

②特別食の状況

令和2年3月31日現在

主食		副食		治療食	
種類	人数	種類	人数	種類	人数
全粥	28人	一口大刻み食	10人	高脂血症食	0人
5分粥	0人	軟菜食	24人	糖尿病食	2人
3分粥	0人	ミキサー食	1人	貧血症食	0人
おもゆ	0人	ゼリー食	16人	濃厚流動食	0人
米飯	30人	普通食	15人	腎臓食	0人
パン・パン粥	6人			減塩食	11人
ゼリー粥 ミキサー粥	4人				

③保存食の実施状況

令和2年3月31日現在

保存時間	336時間	保存温度	マイナス20度
------	-------	------	---------

④非常食の備蓄状況

食数	100人
	3日分

※ 非常食献立作成済み

⑤残菜調査の実施状況

・毎食後に主食、主菜の残量の多少を計量及び目視によって記入している。

⑥食事時間、食事場所等

令和2年3月31日現在

	食事時間(概ね)	食事場所	
朝食	7:30～8:30	ユニット毎食堂	全員
昼食	12:00～13:00	ユニット毎食堂	全員
夕食	18:00～19:00	ユニット毎食堂	全員

※ 選択食 1回/月実施

(6) 医療・健康管理の実施状況

嘱託医の指示のもと、以下の通り健康管理を実施した。

①利用者の診療状況(令和1年度)

「別紙 5」の診療状況のとおり。

②利用者の健康診断等の実施状況

令和1年度

実施年月日	実施人数	検査内容	備考
R1.10.17	72名	体重測定、血圧測定、尿検査等	利用者健康診断
R1.10.6～	68名	インフルエンザ予防接種	
R1.10.24	65名	胸部X-P(直接)	

(7)入所者や家族等との連携状況

- ・随時のアナウンス等を通じて、ご家族に行事へ参加していただいた。
- ・入所者の心身の状態変化等については連絡、報告を密に行い、その対応方法等を家族とともに検討してサービス提供に努めた。特に、ターミナル期にあたっては嘱託医を交えたカンファレンスを実施して、看取り介護を実施した。

(8)身体拘束廃止への取り組み実績

身体拘束適正化委員会を中心に拘束廃止や研修等の取り組みを実施した。

7. 短期入所の利用状況

- ・短期入所床が6床ではあるが、地域の社会資源としてより多くの方にご利用いただけるようにキャンセル表等を作成し効率の良い利用運営に努めた。
- ・長期入所床においても入院時に空床となった場合、その利用者や家族等の了解の下、短期入所床として利用させていただいた。(空床利用)

8. 短期入所における利用者へのサービス実績

①年間実績(特養床の空床利用を含む)

令和1年度

男性		女性		合計		
実人員	延人員	実人員	延人員	実人員	延人員	稼働率
110	649	256	2,267	363	2,946	134.2

②各月別実績

令和1年4月1日～2年3月31日

		男性		女性		合計		
		実人員	延人員	実人員	延人員	実人員	延人員	
令和1年	4月	8	55	21	181	29	236	
	5月	8	62	19	189	27	251	
	6月	8	31	22	223	30	254	
	7月	9	61	20	201	29	262	
	8月	9	56	22	210	31	266	
	9月	9	55	24	199	33	254	
	10月	8	43	24	157	32	200	
	11月	9	45	21	168	30	213	
	12月	12	70	21	178	33	248	
	令和2年	1月	9	73	20	153	29	226
		2月	12	83	21	178	33	261
		3月	9	45	21	230	30	275
	計	110	679	256	2,267	363	2,946	

9. 事故防止の対応状況

・事故発生の防止のために指針及び事故対応マニュアルを作成しており、これに基づきリスクマネジメントに取り組んだ。

①事故対策委員会の実施。 1回/2ヶ月

「内容」…ヒヤリハット報告書や事故報告書などに基づき事故内容の検討(発生時間・事故種類 発生場所・原因等)を行い、事故再発防止の対応を協議し職員へ周知を実施した。

・令和1年度の事故発生件数は6件で本入所6件、短期入所は0件。(横浜市報告済み案件)

10. 苦情処理実績

苦情処理規程(横浜社会福祉協会)に基づき苦情等に迅速に対応する体制を整えている。

令和1年度は下記のとおり2件の苦情申し出があった。

【短期入所】

①ショートステイ利用時の詳しい様子を教えてください

ショートステイを対処する際、利用中に着替えを行っていたのか。菓が余っているのはなぜか? 夜間トイレに連れて行ってくれたかなど、様子を知りたい。(ご家族から申し出)

→退所時に説明を行ったが不十分とのことで入所時に対応した相談員より再度利用時の様子の説明を行った。退所時に「利用時の様子」という書類の内容がもっと丁寧に記載をすること。

衣類などの取り扱いが介護職員が共有できなかった点などを改善点とした。

②ショートステイ利用時のマットレスについて(ご家族から申し出)

利用時は低反発マットレスを使用することなどをお願いしていたが使われておらず、伝達できていないのではないか。(ご家族から申し出)

→SS計画書に使用する記載がないことを確認。前回利用からの引継ぎが不完全であったことを謝罪し

11. 防犯、防災、緊急時の対応状況

① 防犯… 複合ビルであり不特定多数の往来があるため、昼間は面会簿への記入及び事務所の職員が確認を行っている。夜間は夜勤介護職員が巡回を実施。

② 防災… 浦舟複合福祉施設の共同防火協議事項に基づき防災活動への取り組みを実施した。「横浜市天神ホーム消防計画」に従い、自衛消防隊による日常点検や防災訓練を、1階防災センターや他の入居施設と連携して実施した。

12月11日	夜間想定消防訓練実施(入所施設5施設合同訓練)
3月23日	浦舟複合福祉施設 合同防火・防災訓練実施

③ 緊急時… 緊急時対応マニュアルについて研修を実施。

12. 近隣の他機関(福祉・保健・医療機関等)との連携

・協力医療機関…「本牧病院」「社会保険 横浜中央病院」

・協力歯科医療機関…「ナガタ歯科」

・地元地域の小規模多機能施設(1ヶ所)、認知症対応型グループホーム(2ヶ所)と連携協力の実施。

・区役所の福祉サービス課をはじめ行政機関、また、介護支援事業者とは緊密に連携しサービス提供に努めた。

13.地域団体(町内会・地区社協等)との連携

①ボランティア実績

ア. 団体

令和1年度

団体名	活動内容	延人数	回数
どんぐりの会	歌唱クラブ活動指導	12人	3回
優	朗読クラブ指導等	22人	11回
天理教磯子支部	衣類等の縫い物	36人	9回
弥生会	体操指導	64人	11回
傾聴みなみ	お話し相手	22人	11回

イ. 個人

令和1年度

活動内容	延人数	回数
体操指導	11人	11回
歌声クラブ指導	9人	9回
麻雀クラブ指導	22人	11回

②保育園、小学校、中学校等の交流状況

令和1年度

月日	学校等	内容
5回/年	南マーノ保育園	来所され歌等披露
4月18日	睦町保育園	桜咲く園庭で園児と交流会
7月11日	共進中学校	暑中見舞い(福祉委員会)
12月3日	共進中学校	職業体験

③町内会等

- ・複合施設の夏祭りなどを通じて、町内会等の地域の方々に参加していただいた。
- ・施設見学等実施

14.個人情報保護体制・取組実績

- ・法人規程の「個人情報保護に対する基本方針」「個人情報管理規程」に基づき、適正に個人情報保護の取り組みを実施した。
- ・職員研修

施設内研修	4月2日	新採用職員に対し施設内研修を実施。
	1月30日	職員全員に対して施設内研修を実施。

15.情報公開の取組実績

- ・フェイスブック等で頻繁に情報発信を行い、ホームの紹介に努めた。
- ・法人において「横浜社会福祉協会情報公開規程」が策定されている。それに基づき情報公開に取り組んだ。

16. 衛生管理への取組実績

① ご利用者の感染症予防の取組

- ・インフルエンザ … 予防接種実施(希望者) →10月実施
- ・結核等 … 胸部レントゲン検査 →11月実施
- ・一般 … 健康診断 →10月実施

② 職員教育

- ・感染症対策委員会を開催し、感染症及び食中毒の予防、まん延防止策を徹底した。
- ・職員研修実績のとおり、外部研修への参加、施設内研修の実施した。

③ 新型コロナウイルスへの対応

新型コロナウイルスのまん延につき、行政などの通知に基づき新型コロナ感染予防を行っている。

2/26よりご家族等に対する面会を控えていた供養に要請。業者等の玄関対応。手洗い、うがい、マスク着用等の励行など、社会福祉施設における感染予防マニュアルに基づく予防の徹底の実施している。

社会福祉法人横浜社会福祉協会 基本理念

◎ ご利用者幸福の追求

・私たちはご利用者を尊重し、生命、自由、プライバシー、個々人の人格権を守ります。そしてQOLの向上に根差した、真の満足を追求します。

◎ 地域貢献の追求

・地域に開き、地域に赴き、地域の声を聴く。私たちは常に地域に寄り添い、真の地域貢献を追求します。

◎ 職員幸福、職務環境の追求

・法人は職員を支え、学び努力する姿勢を応援し、職員の自己実現が可能な職務環境を追求します。

◎ 今を、未来を支える福祉の追求

・私たちは常に自分たちのあり方を見直し、地域が求める福祉に対応できる組織であるため、改善を続けます。そして、より良い福祉の実現を目指し、挑戦を続けます。

上記法人理念の下、私たちは「お一人おひとりを大切に。在宅生活の延長を」をモットーに、『お一人おひとりの生き方を大切に』・『目的を持った生活を大切に』・『ご家族や他の人とのふれあいの機会を大切に』という3つの大切の実現を目指していきます。

横浜市天神ホーム組織図

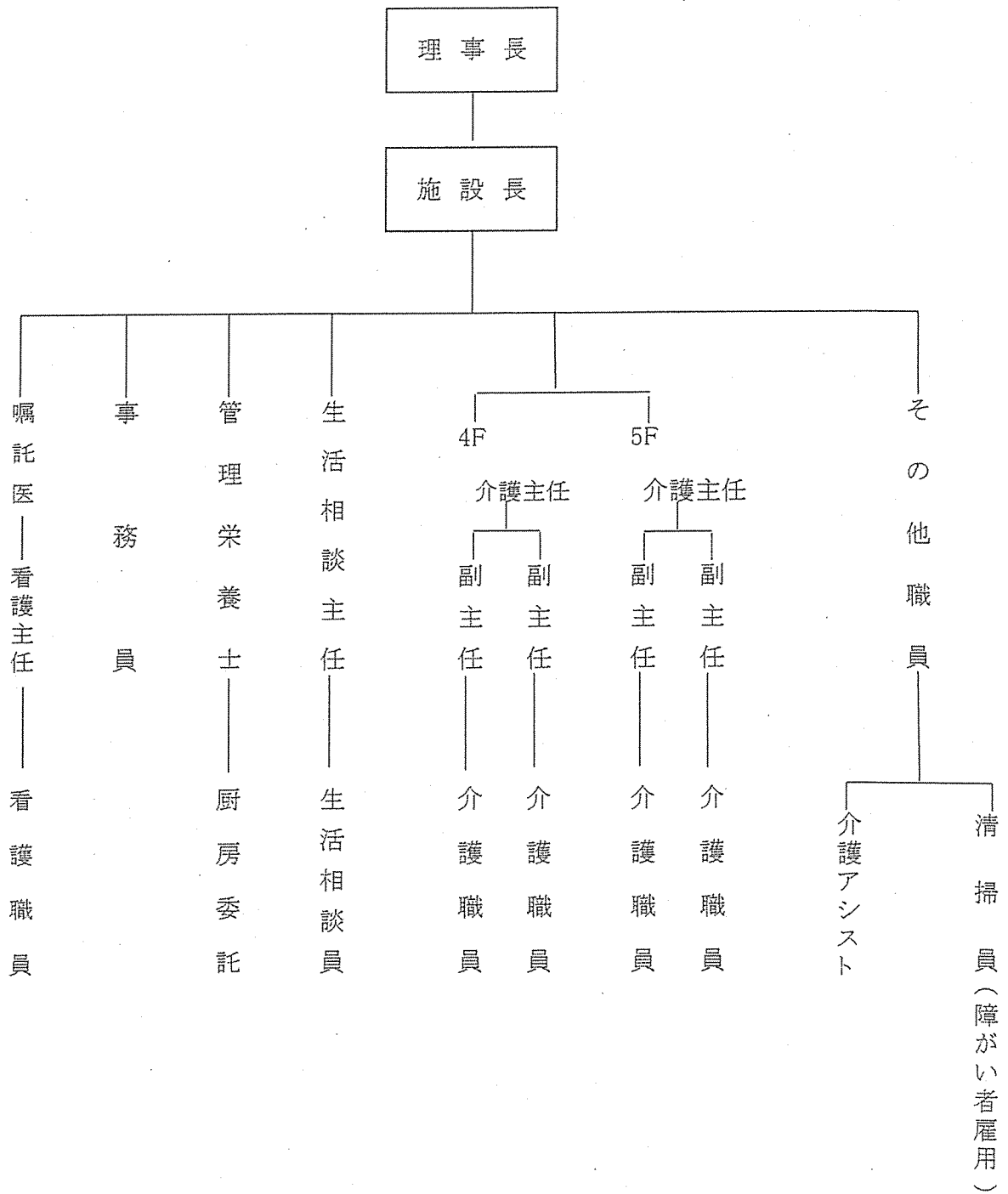

(1)施設外研修(令和1年度)

[別紙 3-①]

日付	職種	人数	内容	日付	職種	人数	内容
4月1日 4月2日	介護	2	法人内新人職員研修	11月4日	看護	1	新人職員フォローアップ研修
5月15日	栄養	1	嚥下障害臨床通年講座	11月5日	相談	1	認定調査員現認研修
5月22日	栄養	1	衛生管理講習会	11月13日	施設長	1	介護経営セミナー
6月1日	栄養	1	嚥下職の調理実習と食事介助	11月21日	介護 看護	5	考課者研修
6月3日	施設長 相談	2	高齢者福祉施設集団指導講習	12月6日	介護	2	認知症高齢者のケア
6月20日	相談	1	施設運営研究会主催研修	12月13日	介護 看護 相談	4	ICT伝達研修会
6月26日	相談	1	人権擁護研修	12月18日	施設長 介護	4	考課者研修
7月2日	介護 相談	2	かながわ高齢者研究発表大会	1月15日	栄養	1	学会分類開設セミナー
7月11日	栄養	1	嚥下障害臨床通年講座	2月18日	栄養	1	給食施設栄養管理研修会
7月16日	施設長	1	経営マネジメントセミナー				
8月3日	栄養	1	嚥下障害臨床通年講座				
8月8日	介護 相談	3	ICT研修会				
8月23日	栄養	1	給食施設栄養管理研修会				
8月24日	栄養	1	神奈川摂食嚥下リハビリ研修会	年4回	施設長		市社協高齢福祉部会
8月26日	介護	2	南区感染症対策研修会	年2回	介護		法人内介護員研修
9月10日	介護	1	尊厳を大切にした排泄ケア	年3回	看護		法人内看護研修
9月12日	介護	1	ターミナルケア研修	年4回	栄養		法人内栄養士研修会
10月1日	相談	1	感染症対策指導者研修				
10月4日	栄養	1	給食施設栄養管理研修会	※なお、令和2年2月以降はコロナウイルスまん延のため 各種研修会は中止となったため参加できなかった。			
10月7日 10月8日	介護	3	法人内新人職員研修				
10月18日	相談	1	ケアプランの役割って何？				
10月19日	施設長 相談 介護	3	法人 事例技術発表大会				
11月4日	看護	1	新人職員フォローアップ研修				

(2) 施設内研修(令和1年度)

[別紙3-②]

月日	参加職種	研修内容
9月26日	施設長・生活相談員 (介護支援専門員) 介護職員・看護職員 管理栄養士	③感染症・食中毒予防研修
		②特定処遇改善加算について…仕組みと内容等
		③苦情対応、接遇について
		④認知症ケア研修
11月29日	施設長・生活相談員 (介護支援専門員) 看護職員・介護職員	①リスクマネジメント(事故防止)研修…事例検討
		③身体拘束適正化研修
		③看取り研修…死にゆく人の身体的心理的变化等
1月30日	施設長・生活相談員 (介護支援専門員) 介護職員・看護職員	①個人情報・人権に関する研修
		②感染症・食中毒予防研修…インフルエンザ、ノロウイルスを中心に
		④排せつ支援研修…加算について
3月30日	施設長・生活相談員 (介護支援専門員) 介護職員・看護職員	①事故防止研修(2回目)
		②身体拘束適正化研修(2回目)
		③褥瘡予防研修
		④医療研修…看護師不在時の介護職員の観察項目

新規採用職員 研修

4月1～2日、10月7～8日 新人職員研修 (法人合同)	①理事長の講話…法人の沿革と将来。成り立ちや社会的使命の確認。目標支援制度
	②規則・規程研修…就業規則をもとに研修(個人情報保護、虐待防止、苦情解決規程、事故防止)
	③ビジネスマナー
	④仕事におけるコミュニケーション
11/4日 新人職員 フォローアップ研修 (法人合同)	①施設見学…鶴見ワークトレーニングハウス障害者支援施設の理解)
	②今までの振り返り
	③ストレスマネジメント
	④口腔ケア





令和1年度 主要行事

「別紙 4」

日付	内容	日付	内容
4月4.5.6日	お花見外出	10月10日	秋の日帰り旅行(ランドマークタワー)
4月9.16日	お好み食	10月10.30日	お好み食
4月18日	睦町保育園園児さんと花見	10月17日	秋の日帰り旅行(品川水族館)
4月18日	横浜公園チューリップ花見外出	10月24日	レントゲン検診
4月22.24日	おやつレク(桜餅)	10月24・26日	おやつレク(さつま芋もち)
5月8日	POPサーカス見学外出	11月7.14日	出張にぎり寿司
5月9.21日	お好み食	11月8日	外出レク(酉の市)
5月16.20日	おやつレク(いももち)	11月20日	外出レク(酉の市)
5月23日	春の日帰り旅行(八景島)	11月22・27日	お好み食
6月7.20日	お好み食	11月25・26日	おやつレク(大根もち)
6月13日	買い物イベント	12月3日	共進中学生職場体験
6月12.13日	おやつレク(野沢菜おやき)	12月5.6日	鍋パーティー
7月11日	開所記念祭	12月10・20日	お好み食
7月12.19日	お好み食	12月11日	消防訓練(夜間想定)
7月22.23日	おやつレク(ミニチョコサンデー)	12月12.16日	おやつレク(梅が枝餅)
7月25日	ホーム納涼祭	1月16日	新年会
8月7.22日	お好み食	1月20・24日	お好み食
8月19.21日	おやつレク(たこやき)	1月23・27日	おやつレク(お好み焼き)
8月25日	浦舟複合福祉施設 納涼祭	2月3日	節分・豆まき
9月3日	南区自衛消防隊消火操作訓練参加	2月20.24日	お好み食
9月5・27日	お好み食	2月7・18日	おやつレク(明石焼き)
9月16日	ホーム 敬老祭	3月3日	ひな祭り
9月20・26日	おやつレク(栗どら焼き)	3月5日・12日	出張にぎり寿司
		3月13・16日	おやつレク(イチゴオムレット)
		3月23日	防火・防災総合訓練
		3月24・26日	お好み食

事業所名

事業・拠点 [0103:横浜市天神ホーム]

理事長	専務長	会計責任者	経理課長	担当者
				

第一号第四様式 (第十七条第四項関係)

横浜市天神ホーム拠点区分資金収支計算書

(自) 平成31年 4月 1日 (至) 令和 2年 3月31日

(単位: 円)

	大	中	小	予算(A)	決算(B)	差異(A)-(B)	
事業活動による収支	収入	0165 介護保険事業収入		353,549,000	353,940,282	△391,282	
			0166 施設介護料収入	255,743,000	254,225,843	1,517,157	
			8111 介護報酬収入	207,933,000	206,804,646	1,128,354	
			8116 介護報酬収入(処遇改善)	20,318,000	20,115,930	202,070	
			8112 利用者負担金収入(公費)	3,825,000	3,840,898	△15,898	
			8113 利用者負担金収入(一般)	21,405,000	21,213,552	191,448	
			8117 利用者負担金収入(処遇改善)	2,262,000	2,250,817	11,183	
			0167 居宅介護料収入(介護報酬収入)	23,889,000	23,320,087	△1,431,087	
			8121 介護報酬収入	21,777,000	23,070,096	△1,293,096	
			8118 介護報酬収入(処遇改善)	2,112,000	2,249,991	△137,991	
			0169 居宅介護料収入(利用者負担金収入)	3,152,000	3,537,493	△385,493	
			8131 介護負担金収入(公費)	456,000	514,797	△58,797	
			8132 介護負担金収入(一般)	2,444,000	2,731,644	△287,644	
			8119 介護負担金収入(処遇改善)	252,000	291,052	△39,052	
			0172 利用者等利用料収入	67,020,000	67,117,794	△97,794	
			8174 食費収入(公費)	1,118,000	1,123,678	△5,678	
			8175 食費収入(一般)	37,078,000	37,110,109	△32,109	
			8176 居住費収入(公費)	0	5,985	△5,985	
			8177 居住費収入(一般)	28,824,000	28,878,022	△54,022	
			0173 その他の事業収入	3,745,000	3,739,065	5,935	
			8181 補助金事業収入	3,605,000	3,605,717	△717	
			8183 受託事業収入	140,000	133,348	6,652	
		0200 受取利息配当金収入	8541 受取利息配当金収入		1,198,000	1,250,608	△52,608
					1,198,000	1,250,608	△52,608
		0201 その他の収入			723,000	822,156	△99,156
			8611 受入研修費収入		0	31,220	△31,220
			8612 利用者等外給食費収入		691,000	759,261	△68,261
		0282 雑収入		32,000	31,675	325	
		8613 雑収入		32,000	31,675	325	
		事業活動収入計(1)		355,470,000	356,013,046	△543,046	
支出	0129 人件費支出			232,201,000	231,602,990	598,010	
		0265 職員給料支出		150,279,000	151,235,676	△956,676	
			7119 職員給料支出	131,212,000	131,162,013	49,987	
			7120 処遇改善手当	19,067,000	20,073,663	△1,006,663	
		7113 職員賞与支出		30,296,000	30,297,373	△1,373	
		0266 非常勤職員給与支出		21,822,000	20,285,213	1,536,787	
			7121 非常勤職員支出	19,182,000	19,176,882	5,118	
			7122 処遇改善手当	2,640,000	1,108,331	1,531,669	
		0283 退職給付支出		543,000	543,399	△399	
			7116 退職共済掛金(福祉医療機構)	356,000	356,000	0	
			7114 退職一時金・退職金	187,000	187,399	△399	
		7117 法定福利費支出		29,261,000	29,241,329	19,671	
	0130 事業費支出			56,929,000	55,602,509	1,326,491	
		7211 給食費支出		23,292,000	23,235,757	56,243	
		7212 介護用品費支出		4,200,000	4,051,877	148,123	
		7213 医薬品費支出		132,000	144,045	△12,045	
		7215 保健衛生費支出		1,016,000	817,907	198,093	
		7217 被服費支出		1,541,000	1,553,088	△12,088	
		7218 教養娯楽費支出		302,000	290,632	11,368	
		7219 日用品費支出		578,000	607,279	△29,279	
		0267 水道光熱費支出		24,337,000	23,418,537	918,463	
			7236 電気料	8,283,000	7,881,822	401,178	
			7237 ガス料	6,284,000	5,931,464	352,536	
			7238 水道料	9,770,000	9,605,251	164,749	
		7225 消耗器具備品費支出		1,169,000	1,111,203	57,797	
		0269 車両費支出		362,000	372,184	△10,184	
			7239 車両費	111,000	108,853	2,147	
		7240 車輛燃料費	251,000	263,331	△12,331		
0131 事務費支出			36,473,000	37,065,091	△592,091		
	7311 福利厚生費支出		956,000	946,281	9,719		
	7312 職員被服費支出		210,000	210,616	△616		
	7313 旅費交通費支出		14,000	14,645	△645		
	7314 研修研究費支出		324,000	314,567	9,433		
	7315 事務消耗品費支出		1,231,000	1,224,207	6,793		
	7319 修繕費支出		5,700,000	6,144,048	△444,048		
	7321 通信運搬費支出		496,000	512,158	△16,158		

事業所名

事業・拠点 [0103:横浜市天神ホーム]

第一号第四様式 (第十七条第四項関係)

横浜市天神ホーム拠点区分資金収支計算書

(自) 平成31年 4月 1日 (至) 令和 2年 3月31日

(単位: 円)

		大	中	小	予算(A)	決算(B)	差異(A)-(B)	
			7323 広報費支出		111,000	111,200	△200	
			7324 業務委託費支出		19,741,000	19,824,337	△83,337	
			7325 手数料支出		258,000	247,675	10,325	
			7326 保険料支出		319,000	319,580	△580	
			7327 賃借料支出		96,000	96,860	△860	
			7328 土地・建物賃借料支出		244,000	234,000	10,000	
			7329 租税公課支出		108,000	101,051	6,949	
			7331 保守料支出		5,347,000	5,346,948	52	
			7332 渉外費支出		3,000	3,000	0	
			7333 諸会費支出		138,000	138,000	0	
			0284 雑支出		1,177,000	1,275,918	△98,918	
				7335 雑支出	1,177,000	1,275,918	△98,918	
	0136 利用者負担軽減額				543,000	552,387	△9,387	
		7431 利用者負担軽減額			543,000	552,387	△9,387	
	0138 その他の支出				691,000	759,261	△68,261	
		7451 利用者等外給食費支出			691,000	759,261	△68,261	
	0140 流動資産評価損等による資金減少額				0	78,464	△78,464	
		7492 徴収不能額			0	78,464	△78,464	
			事業活動支出計(2)		326,837,000	325,660,702	1,176,298	
			事業活動資金収支差額(3)=(1)-(2)		28,633,000	30,352,344	△1,719,344	
施設整備等による収支	収入							
			施設整備等収入計(4)		0	0	0	
	支出	0144 固定資産取得支出			10,654,000	10,655,496	△1,496	
			7522 建物取得支出		8,341,000	8,341,920	△920	
			7524 器具及び備品取得支出		1,625,000	1,625,076	△76	
			7525 その他の取得支出		688,000	688,500	△500	
				施設整備等支出計(5)		10,654,000	10,655,496	△1,496
				施設整備等資金収支差額(6)=(4)-(5)		△10,654,000	△10,655,496	1,496
	その他の活動による収支	収入	0214 積立資産取崩収入			12,928,000	13,271,296	△343,296
				8551 退職給付引当資産取崩収入(横流)		187,000	187,399	△399
			8853 その他の積立資産取崩収入		12,741,000	13,083,897	△342,897	
				その他の活動収入計(7)		12,928,000	13,271,296	△343,296
支出		0152 積立資産支出			6,947,000	6,969,220	△22,220	
			7641 退職給付引当資産支出(横・長)		3,303,000	3,325,220	△22,220	
			7643 その他の積立資産支出		3,644,000	3,644,000	0	
		0160 拠点区分間繰入金支出			20,000,000	20,000,000	0	
			7672 拠点区分間繰入金支出		20,000,000	20,000,000	0	
				その他の活動支出計(8)		26,947,000	26,969,220	△22,220
			その他の活動資金収支差額(9)=(7)-(8)		△14,019,000	△13,697,924	△321,076	
			予備費支出(10)		0	—	0	
			当期資金収支差額合計(11)=(3)+(6)+(9)-(10)		3,960,000	5,993,924	△2,033,924	
			前期未支払資金残高(12)		485,094,000	485,094,198	△198	
			当期末支払資金残高(11)+(12)		489,054,000	491,093,122	△2,039,122	

事業所名

事業・拠点 [0103:横浜市天神ホーム]

第二号第四様式 (第二十三条第四項関係)

横浜市天神ホーム拠点区分事業活動計算書

(自) 平成31年 4月 1日 (至) 令和 2年 3月31日

(単位: 円)

		大	中	小	当年度決算(A)	前年度決算(B)	増減(A)-(B)	
			4332 渉外費		3,000	0	3,000	
			4333 諸会費		138,000	138,000	0	
			0279 雑費		1,275,918	1,117,004	158,914	
				4335 雑費	1,275,918	1,117,004	158,914	
	0026 利用者負担軽減額				552,387	643,022	△90,635	
			4441 利用者負担軽減額		552,387	643,022	△90,635	
	0027 減価償却費				2,690,397	1,731,782	958,615	
			4451 減価償却費		2,690,397	1,731,782	958,615	
	0029 徴収不能額				78,464	0	78,464	
			4471 徴収不能額		78,464	0	78,464	
			サービス活動費用計(2)		330,203,694	322,476,152	7,727,542	
			サービス活動増減差額(3)=(1)-(2)		23,736,588	25,344,105	△1,607,517	
サービス活動外増減の部	収益	0093 受取利息配当金収益			1,250,608	1,248,971	1,637	
			5821 受取利息配当金収益		1,250,608	1,248,971	1,637	
		0098 その他のサービス活動外収益			822,156	774,175	47,981	
			5871 受入研修費収益		31,220	33,280	△2,060	
			5872 利用者等外給食収益		759,261	691,168	68,093	
			0280 雑収益		31,675	49,727	△18,052	
				5874 雑収益		31,675	49,727	△18,052
				サービス活動外収益計(4)		2,072,764	2,023,146	49,618
			0038 その他のサービス活動外費用			759,261	691,168	68,093
				4841 利用者等外給食費		759,261	691,168	68,093
		サービス活動外費用計(5)		759,261	691,168	68,093		
		サービス活動外増減差額(6)=(4)-(5)		1,313,503	1,331,978	△18,475		
		経常増減差額(7)=(3)+(6)		25,050,091	26,676,083	△1,625,992		
特別増減の部	収益	特別収益計(8)			0	0	0	
		0042 固定資産売却損・処分損			71,086	0	71,086	
			4933 器具及び備品売却損・処分損		71,086	0	71,086	
		0047 拠点区分間繰入金費用			20,000,000	20,000,000	0	
			4962 拠点区分間繰入金費用		20,000,000	20,000,000	0	
		特別費用計(9)		20,071,086	20,000,000	71,086		
		特別増減差額(10)=(8)-(9)		△20,071,086	△20,000,000	△71,086		
		当期活動増減差額(11)=(7)+(10)		4,979,005	6,676,083	△1,697,078		
繰越活動増減差額の部	前期繰越活動増減差額(12)				420,873,878	413,686,878	7,187,000	
	当期末繰越活動増減差額(13)=(11)+(12)				425,852,883	420,362,961	5,489,922	
	基本金取崩額(14)				0	0	0	
	その他の積立金取崩額(15)				13,083,897	4,154,917	8,928,980	
	6313 修繕積立金取崩額				13,083,897	4,154,917	8,928,980	
	その他の積立金積立額(16)				3,644,000	3,644,000	0	
6323 修繕積立金積立額				3,644,000	3,644,000	0		
		次期繰越活動増減差額(17)=(13)+(14)+(15)-(16)		435,292,780	420,873,878	14,418,902		

第三号第四様式 (第二十七条第四項関係)

横浜市天神ホ一ム拠点区分貸借対照表

令和 2年 3月31日現在

(単位:円)

	資 産		負 債		増 減
	当年度末	前年度末	当年度末	前年度末	
0001 流動資産	518,117,555	502,483,350	0006 流動負債	36,080,656	9,109,316
0261 現金預金	432,809,485	414,879,159	0264 事業未払金	8,116,891	2,043,606
1112 現金	48,557	64,199	2115 事業未払金	8,116,891	2,043,606
1113 預金	432,760,928	414,814,960	0277 その他の未払金	12,534	7,546
0001 普通預金 三井住友銀行横浜支店	38,705,827	29,199,783	2112 未払消費税	12,534	4,988
0002 定期預金 三井住友銀行横浜支店	380,000,000	370,000,000	2131 未払費用	18,818,880	8,850,244
0011 普通預金 横浜信用金庫吉野町支店	4,055,301	5,615,177	2133 職員預り金	76,128	2,460,635
0012 定期預金 横浜信用金庫吉野町支店	10,000,000	10,000,000	2152 貸与引当金	9,056,223	△2,384,507
0262 事業未収金	56,911,494	59,037,061	0001 貸与引当金(職員)	8,832,891	9,582,188
1136 未収金 国保連等	47,414,885	50,237,820	0002 貸与引当金(非常勤)	223,332	△475,547
1137 未収金利用者負担金	9,407,160	8,799,458	0007 固定負債	32,412,340	△50,418
1138 その他の事業未収金	89,449	59,783	2321 退職給付引当金	32,412,340	3,107,390
1133 未収補助金	1,800,000	2,060,000	0001 退職給付引当金(横浜)	32,412,340	3,107,390
1161 立替金	0	4,286	負債の部合計	68,492,996	12,216,706
1162 前払金	2,496,676	402,844	純 資 産		
1177 拠点区分間貸付金	24,100,000	26,100,000	0009 基本金	60,662,945	0
0014 拠点間貸付(梅の木ホ一ム)	24,100,000	26,100,000	3111 基本金	60,662,945	0
0002 固定資産	80,961,483	79,399,977	0011 その他の積立金	34,630,317	△9,439,897
0004 その他の固定資産	80,961,483	79,399,977	3217 施設整備等積立金	4,500,000	0
1312 建物	7,783,012	0	3218 修繕積立金	30,130,317	△9,439,897
1315 車輛運搬具	2,839,661	4,208,356	0012 次期繰越活動増減差額	435,292,780	14,418,902
1316 器具及び備品	1,893,880	700,147	3311 次期繰越活動増減差額	435,292,780	14,418,902
1322 ソフトウェア	1,373,073	1,057,110	3312 (うち当期活動増減差額)	4,979,005	△1,697,078
0260 退職給付引当資産	32,412,340	29,304,950			
1219 横浜福祉協退職給付引当資産	32,412,340	29,304,950			
0276 その他の積立資産	34,630,317	44,070,214			
1220 施設整備等積立資産	4,500,000	4,500,000			
1226 修繕積立資産	30,130,317	39,570,214			
1334 長期前払費用	59,200	59,200			
資産の部合計	599,079,038	581,883,327	負債及び純資産の部合計	599,079,038	17,195,711
			純資産の部合計	530,586,042	4,979,005
			負債及び純資産の部合計	581,883,327	17,195,711