

## 横浜市天神ホーム 29年度事業報告書

- 1 所在地
  - 2 利用定員
  - 3 管理運営基本方針
  - 4 職員の状況
    - (1) 責任体制
    - (2) 職員体制
    - (4) 職員会議等開催実績
    - (3) 職員研修実績
  - 5 入所者の状況
    - (1) 入所者の年齢別・性別・介護度別の状況
    - (2) 入所者の平均在所期間
    - (3) 入退所者数
    - (4) 退所者内訳
    - (5) 日常生活状況
  - 6 入所者処遇
    - (1) 処遇方針の作成状況
    - (2) 排泄介助の実施状況
    - (3) 入浴の状況及び被服の着替え等に対する対応状況
    - (4) リハビリテーション・クラブ活動等の実績
    - (5) 給食実績
    - (6) 医療・健康管理の実施状況
    - (7) 入所者や家族等との連携状況
    - (8) 身体拘束廃止への取組実績
  - 7 短期入所の利用状況
  - 8 短期入所における利用者へのサービス実績
  - 9 事故防止に対する対応状況
  - 10 苦情処理実績
  - 11 防犯、防災、緊急時の対応状況
  - 12 近隣の他機関（福祉・保健・医療機関等）との連携
  - 13 地域団体（町内会・地区社協等）との連携
  - 14 個人情報保護体制・取組実績
  - 15 情報公開の取組実績
  - 16 衛生管理への取組実績
- 別紙 1～5

1. 所在地 横浜市南区浦舟町3丁目46番地
2. 利用定員 特別養護老人ホーム 72名  
短期入所生活介護 8名

3. 管理運営基本方針

「別紙 1」基本理念のとおり

4. 職員の状況

(1) 責任体制

「別紙 2」横浜市天神ホーム組織図のとおり

(2) 職員体制

平成30年3月31日現在

職 種	国配置基準	実数		常勤 換算数	備 考
		男性	女性		
施設長(管理者)	1	1		1	
看護職員	3		5	4.8	
介護職員	23.7	9	27(7)	34	出向職員1名、病気 休業職員各1名含む
生活相談員	1	3		3	
機能訓練指導員	1		<1>	0.2	看護職員が兼務
介護支援専門員	1	<3>			生活相談員 再掲
管理栄養士	1		1	1	
事務職員	—		1(1)	0.4	
医師	1	3(3)	1(1)	0.1	嘱託医・産業医
その他	—	1(1)	2(2)	0.8	クリーニングスタッフ他
計		17(4)	37(11)	45.3	

( )内は非常勤で内数、< >内は再掲又は兼務

- ① 職員平均年齢 職員 39.8歳 (男性36.5歳、女性41.4歳)  
非常勤 55.4歳 (男性49.2歳、女性56.0歳)
- ② 職員平均勤続年数 職員 8年3ヶ月  
非常勤 9年8ヶ月
- ③ 社会福祉関係資格保有者数  
・社会福祉主事任用資格 6名  
・介護福祉士 28名  
・社会福祉士 1名  
・介護支援専門員(未更新含む) 7名

## (3)職員会議等開催実績

平成29年度

会議名称	開催実績(年間)
全体ミーティング	2回/1日
介護職員ミーティング	1回/1日
職員会議	12回
事故防止対策委員会	6回
食事向上委員会	12回
サービス担当者会議	随時
褥瘡予防委員会	12回
入退所検討委員会	12回
感染症対策委員会	4回

## (4)職員研修実績

「別紙 3」 職員研修 実績のとおり

## 5. 入所者の状況

## (1)入所者の年齢別・性別・介護度別の状況

## ①入所者の年齢別・性別の状況

平成30年3月31日現在

	～59	60～ 64	65～ 69	70～ 74	75～ 79	80～ 84	85～ 89	90～ 94	95～ 99	100～	最高	最低
男性	0	0	3	1	6	1	7	4	2	0	97	66
女性	1	0	0	4	2	5	17	10	5	2	100	57
計	1	0	3	5	8	6	24	14	7	2		

入所者 平均年齢 全体 85歳 男性 82歳 女性 86歳

## ②介護度別状況

平成29年4月～30年3月各月末日現在

	要介護1		要介護2		要介護3		要介護4		要介護5		合計
	男性	女性	男性	女性	男性	女性	男性	女性	男性	女性	
29年 4月	0	0	4	1	7	10	5	24	5	16	72
5月	0	0	4	1	7	10	5	23	5	16	71
6月	0	0	4	1	7	10	5	22	5	16	70
7月	0	0	4	1	7	11	5	23	5	16	72
8月	0	0	4	1	6	11	5	22	6	17	72
9月	0	0	4	1	6	11	5	22	6	17	72
10月	0	0	4	0	6	12	4	22	7	17	72
11月	0	0	4	0	6	12	4	22	7	16	71
12月	0	0	4	0	5	11	5	23	7	15	70
30年 1月	0	0	4	0	5	11	5	23	8	14	70
2月	0	0	4	0	5	11	6	22	8	14	70
3月	0	0	4	0	5	11	6	22	9	13	70
%	0%		6%		23%		40%		31%		H30.3.31
平均介護度	3.97										現在

## (2)入所者の平均所在期間

	1年	1年以上	3年以上	5年以上	10年	合計	平均在所期間
	未満	3年未満	5年未満	10年未満	以上		
男性	4	5	9	4	2	24	4年 3ヶ月
女性	8	13	13	9	3	46	3年 11ヶ月

入所者全員の平均在所期間

4年 0ヶ月
--------

## (3)入退所者数

平成29年4月1日～30年3月31日

	入所	退所	延人員
29年 4月	4	0	2,051
5月	0	1	2,147
6月	0	1	2,081
7月	2	0	2,138
8月	1	1	2,211
9月	0	0	2,153
10月	0	0	2,192
11月	0	1	2,087
12月	1	2	2,150
30年 1月	1	2	2,100
2月	2	1	1,924
3月	1	1	2,174
	12	10	25,408

## (4)入退所者内訳

## ①入所者内訳

平成29年4月1日～30年3月31日

	H 29								H 30				計
	4	5	6	7	8	9	10	11	12	1	2	3	
居宅(家庭)	2	0	0	2	0	0	0	0	0	0	0	0	4
居宅(独居)	0	0	0	0	0	0	0	0	0	0	1	1	2
医療機関	0	0	0	0	0	0	0	0	0	1	0	0	1
他施設	2	0	0	0	1	0	0	0	1	0	1	0	5
その他	0	0	0	0	0	0	0	0	0	0	0	0	0
計	4	0	0	2	1	0	0	0	1	1	2	1	12

※老健は他施設に含む

## ②退所者内訳

平成29年4月1日～30年3月31日

	H 29								H 30				計
	4	5	6	7	8	9	10	11	12	1	2	3	
家庭復帰	0	0	0	0	0	0	0	0	0	0	0	0	0
医療機関入院	0	0	0	0	0	0	0	0	0	0	0	0	0
他施設へ転出	0	0	0	0	0	0	0	0	0	0	0	0	0
死亡	0	1	1	0	1	0	0	1	2	2	1	1	10
計	0	1	1	0	1	0	0	1	2	2	1	1	10

## (5)日常生活状況

平成30年3月31日現在

区分		実数(人)	割合(%)	区分		実数(人)	割合(%)
歩 行	自立歩行	4	5.7	着 脱 衣	自分で可能	5	7.1
	杖等歩行補助器使用	6	8.6		一部介助	28	40
	車椅子自走	14	20	全面介助	37	52.9	
	車椅子介助	46	65.7	寝 返 り	自分で可能	23	32.8
食 事	自分で可能	43	61.4		一部介助	7	10
	一部介助	10	14.3		全面介助	40	57.2
	全面介助	17	24.3				
入 浴	一般浴利用	10	14.3				
	中間浴利用	23	32.8				
	特別浴利用	37	52.9				

6 入所者処遇

(1) 処遇方針(施設サービス計画)の作成状況

- ・新規入所者…全新規入所者 12名 作成済み。
- ・既入所者 …既に策定しており、全員施設サービス計画の見直しを実施した。

(2) 排泄介助の実施状況

① 介助状況

平成30年3月31日現在

区 分			実数(人)	割合(%)	
排 泄	昼 間	トイレ	自分で可能	13	18.6
			介助	21	30
		ポータブル トイレ	自分で可能	1	1.4
			介助	0	0
		おむつ使用		35	50
	夜 間	トイレ	自分で可能	12	17.1
			介助	6	8.6
		ポータブル トイレ	自分で可能	3	4.3
			介助	0	0
		おむつ使用		49	70

②おむつ交換実施状況(定期交換)

平成30年3月31日現在

		定期交換			
		交換 回数	交換時間		
お む つ 交 換	常時使用	4	5:00 19:00	10:00	14:00
	夜間のみ 使用	2		19:00	22:00

※ 定期交換時以外の対応状況

- ・尿量の多い利用者や臀部の状態が悪い利用者は2:00にも交換を実施した。
- ・その他、希望時や排便、排尿が確認できた場合はその都度対応を行った。

(3) 入浴の状況及び被服の着替え等に対する対応状況

①入浴の状況

平成30年3月31日現在

		実施曜日	入浴時間帯
一 般 浴	男性	月・火・水・金・土・日	10時00分～11時00分
	女性	月・火・水・金・土・日	11時00分～12時00分
中 間 浴	男性	月・火・水・金・土・日	10時00分～11時00分
	女性	月・火・水・金・土・日	11時00分～12時00分
特 別 浴	男性	木曜日を除く毎日	14時00分～15時00分
	女性	木曜日を除く毎日	15時00分～16時30分
	男性	木曜日を除く毎日	14時00分～15時00分
	女性	木曜日を除く毎日	15時00分～16時30分

※ 個別対応にて週2回以上の入浴を実施

※ ご本人の事情により入浴日に入浴できない場合は、全身清拭の実施や入浴可能となった場合は定期入浴日の前などに入浴を実施した。

②被服の着替え等の対応状況

下記の通り実施致した。

平成30年3月31日現在

	実施状況
被服の着替え	○入浴日(週2回)に実施 ○介助が必要な利用者は起床時・就寝時に実施 ○その他、発汗・排泄失敗・食べこぼし・外出時・希望時等は その都度実施した。
洗濯	○衣類などは施設内の洗濯室にて職員が毎日実施。 ○リネン類は外部委託。
寝具類の交換	○シーツ、枕カバー、防水シーツ…1回/週 ○タオルケット…2回/月 ○掛け布団カバー…1回/月

(4)リハビリテーション・クラブ活動等の実績

①リハビリテーションの実施状況

- ・看護職員、介護職員を中心に身体機能の維持のみならず、精神的な意欲を引き出すようなケアを行っている。
- ・ラジオ体操(毎日)実施。その後、昼食前であるため嚥下体操も実施。
- ・日中のクラブ活動やレクリエーションを通じて機能維持に努めている。  
→コツコツ体操、まごころ体操の実施。

②クラブ活動の実施状況

平成29年度

名称	活動内容	実施回数	参加人数	指導者の職種
歌声クラブ	生演奏に合わせて歌を歌う	10回/年	20名/回	ボランティア
歌唱クラブ	カラオケ	9回/年	20名/回	〃
朗読クラブ	朗読・塗り絵	12回/年	7名/回	〃
コツコツ体操	音楽に合わせて体操	11回/年	20名/回	〃
麻雀クラブ	マーじゃんを楽しむ	12回/年	2名/回	〃
習字クラブ	習字を書く	3回/年	8名/回	〃

③レクリエーションの実施状況

平成29年度

名称	内容	実施回数	参加人数
おやつレクリエーション	一緒におやつ作り	24回/年	30名/回
お好み食	希望の店屋物等を召し上がる	48回/年	15名/回
まごころ体操	体操(リハビリテーション)	24回/年	20人/回
外出レク	近隣商店街、公園、映画鑑賞等	8回/年	2~3人/回

④行事等実施状況

「別紙 4」 主要行事のとおり

(5) 給食実績

① 栄養量等の状況

平成29年度

	エネルギー	タンパク質	カルシウム	ビタミンC
29年度栄養所要量(実績)	1600Kcal	63.0g	530mg	80mg

② 特別食の状況

平成29年3月31日現在

主食		副食		治療食	
種類	人数	種類	人数	種類	人数
全粥	28人	一口大刻み食	15人	高脂血症食	0人
5分粥	0人	軟菜食	31人	糖尿病食	3人
3分粥	0人	ミキサー食	2人	貧血症食	0人
おもゆ	0人	ゼリー食	12人	濃厚流動食	0人
米飯	32人	普通食	16人	腎臓食	2人
パン・パン粥	4人			減塩食	11人
ゼリー粥 ミキサー粥	12人				

③ 保存食の実施状況

平成30年3月31日現在

保存時間	336時間	保存温度	マイナス20度
------	-------	------	---------

④ 非常食の備蓄状況

食数	110人
	3日分

※ 非常食献立作成済み

⑤ 残菜調査の実施状況

・毎食後に主食、主菜の残量の多少を計量及び目視によって記入している。

⑥ 食事時間、食事場所等

平成30年3月31日現在

	食事時間(概ね)	食事場所	
朝食	7:30~8:30	ユニット毎食堂	全員
昼食	12:00~13:00	ユニット毎食堂	全員
夕食	18:00~19:00	ユニット毎食堂	全員

※ 選択食 1回/月実施

(6) 医療・健康管理の実施状況

嘱託医の指示のもと、以下の通り健康管理を実施した。

① 利用者の診療状況(28年度)

「別紙 5」の診療状況のとおり。



## ②利用者の健康診断等の実施状況

平成29年度

実施年月日	実施人数	検査内容	備考
H. 28. 10	72名	体重測定、血圧測定、尿検査等	利用者健康診断
H. 28. 12	49名	インフルエンザ予防接種	
H. 28. 11	69名	胸部X-P(直接)	

## (7)入所者や家族等との連携状況

- ・随時のアナウンス等を通じて、ご家族に行事へ参加していただいた。
- ・入所者の心身の状態変化等については連絡、報告を密に行い、その対応方法等を家族とともに検討してサービス提供に努めた。特に、ターミナル期にあたっては嘱託医を交えたカンファレンスを実施して、看取り介護を実施した。

## (8)身体拘束廃止への取り組み実績

身体拘束のないケアを実施している。

## 7. 短期入所の利用状況

- ・短期入所床が8床ではあるが、地域の社会資源としてより多くの方にご利用いただけるようにキャンセル表等を作成し効率の良い利用運営に努めた。
- ・長期入所床においても入院時に空床となった場合、その利用者や家族等の了解の下、短期入所床として利用させていただいた。(空床利用)

## 8. 短期入所における利用者へのサービス実績

## ①年間実績

平成29年度

男性		女性		合計		
実人員	延人員	実人員	延人員	実人員	延人員	稼働率
115	1,226	235	1,950	350	3,176	108.60%

## ②各月別実績

平成29年4月1日～30年3月31日

		男性		女性		合計		
		実人員	延人員	実人員	延人員	実人員	延人員	
平成29年	4月	7	98	27	175	34	273	
	5月	9	91	25	172	34	263	
	6月	10	88	23	174	33	262	
	7月	11	129	20	148	31	277	
	8月	11	119	21	132	32	251	
	9月	9	93	23	161	32	254	
	10月	8	76	11	153	19	229	
	11月	9	93	14	153	23	246	
	12月	10	115	18	183	28	298	
	平成30年	1月	10	117	17	181	27	298
		2月	12	102	16	135	28	237
		3月	9	105	20	183	29	288
計		115	1,226	235	1,950	350	3,176	

## 9. 事故防止の対応状況

・事故発生の防止のために指針及び事故対応マニュアルを作成しており、これに基づきリスクマネジメントに取り組んだ。

### ①事故対策委員会の実施。 1回/3ヶ月

「内容」…ヒヤリハット報告書や事故報告書などに基づき事故内容の検討(発生時間・事故種類発生場所・原因等)を行い、事故再発防止の対応を協議し職員へ周知を実施した。

・29年度の事故発生件数は15件で本入所12件、短期入所は3件。(横浜市報告済み案件)

## 10. 苦情処理実績

苦情処理規程(横浜社会福祉協会)に基づき苦情等に迅速に対応する体制を整えている。

今年度は下記のとおり2件の苦情申し出があった。

### 【短期入所】

#### ①ショートステイ利用時の利用者の様子が納得できない

ショートステイの利用中に他者に対して大声を出したり介護拒否があるといった施設の説明が納得できない(ご家族から申し出)

→ショートステイ中の様子を説明するとともに、介護記録をご家族に提示して様子を確信してもらう。実際の様子を丁寧に説明を行った。

## 11. 防犯、防災、緊急時の対応状況

① 防犯… 複合ビルであり不特定多数の往来があるため、昼間は面会簿への記入及び事務所の職員が確認を行っている。夜間は夜勤介護職員が巡回を実施。

② 防災… 浦舟複合福祉施設の共同防火協議事項に基づき防災活動への取り組みを実施した。「横浜市天神ホーム消防計画」に従い、自衛消防隊による日常点検や防災訓練を、1階防災センターや他の入居施設と連携して実施した。

12月11日	夜間想定消防訓練実施(入所施設5施設合同訓練)
3月19日	浦舟複合福祉施設 合同防火・防災訓練実施

③ 緊急時… 緊急時対応マニュアルについて研修を実施。

## 12. 近隣の他機関(福祉・保健・医療機関等)との連携

・協力医療機関…「本牧病院」「社会保険 横浜中央病院」

・協力歯科医療機関…「ナガタ歯科」

・地元地域の小規模多機能施設(1ヶ所)、認知症対応型グループホーム(2ヶ所)と連携協力の実施。

・区役所の福祉サービス課をはじめ行政機関、また、介護支援事業者とは緊密に連携しサービス提供に努めた。

## 13. 地域団体(町内会・地区社協等)との連携

### ①ボランティア実績

ア. 団体

平成29年度

団体名	活動内容	延人数	回数
どんぐりの会	歌唱クラブ活動指導	36人	9回
優	朗読クラブ指導等	24人	12回
本大岡みずほ会	衣類等の縫い物	25人	5回
天理教磯子支部	〃	33人	11回
弥生会	体操指導	50人	11回
傾聴みなみ	体操指導	9人	3回

## イ. 個人

平成29年度

活動内容	延人数	回数
体操指導	24人	24回
歌声クラブ指導	10人	10回
麻雀クラブ指導	24人	12回
習字クラブ指導	8人	8回

## ②保育園、小学校、中学校等の交流状況

平成29年度

月日	学校等	内容
5回/年	南マーノ保育園	来所され歌等披露
4月19日	睦町保育園	桜咲く園庭で園児と交流会
10月27日	睦町保育園	サツマイモ交流
11月9日	睦町保育園	収穫祭参加
10月22日	南マーノ保育園	運動会見学
12月1日	共進中学校	職業体験
12月13日	共進中学校	クリスマスカード

## ③町内会等

- ・複合施設の夏祭りなどを通じて、町内会等の地域の方々に参加していただいた。
- ・施設見学等実施

## 14.個人情報保護体制・取組実績

- ・法人規程の「個人情報保護に対する基本方針」「個人情報管理規程」に基づき、適正に個人情報保護の取り組みを実施した。
- ・職員研修

施設内 研修	4月4日	新採用職員に対し施設内研修を実施。
	6月30日	職員全員に対して施設内研修を実施。

## 15.情報公開の取組実績

- ・フェイスブック等で頻繁に情報発信を行い、ホームの紹介に努めた。
- ・法人において「横浜社会福祉協会情報公開規程」が策定されている。それに基づき情報公開に取り組んだ。

## 16.衛生管理への取組実績

## ① ご利用者の感染症予防の取組

- ・インフルエンザ … 予防接種実施(希望者) →10月実施
- ・結核等 … 胸部レントゲン検査 →11月実施
- ・一般 … 健康診断 →10月実施

## ② 職員教育

- ・感染症対策委員会を開催し、感染症及び食中毒の予防、まん延防止策を徹底した。今年度も施設内でインフルエンザ等は予防でき、集団発生等は起こらなかった。
- ・職員研修実績のとおり、外部研修への参加、施設内研修の実施した。

## 社会福祉法人横浜社会福祉協会 基本理念

### ◎ ご利用者幸福の追求

・私たちはご利用者を尊重し、生命、自由、プライバシー、個々人の人格権を守ります。そしてQOLの向上に根差した、真の満足を追求します。

### ◎ 地域貢献の追求

・地域に開き、地域に赴き、地域の声を聴く。私たちは常に地域に寄り添い、真の地域貢献を追求します。

### ◎ 職員幸福、職務環境の追求

・法人は職員を支え、学び努力する姿勢を応援し、職員の自己実現が可能な職務環境を追求します。

### ◎ 今を、未来を支える福祉の追求

・私たちは常に自分たちのあり方を見直し、地域が求める福祉に対応できる組織であるため、改善を続けます。そして、より良い福祉の実現を目指し、挑戦を続けます。

上記法人理念の下、私たちは「お一人おひとりを大切に。在宅生活の延長を」をモットーに、『お一人おひとりの生き方を大切に』・『目的を持った生活を大切に』・『ご家族や他の人とのふれあいの機会を大切に』という3つの大切の実現を目指していきます。

### 横浜市天神ホーム組織図

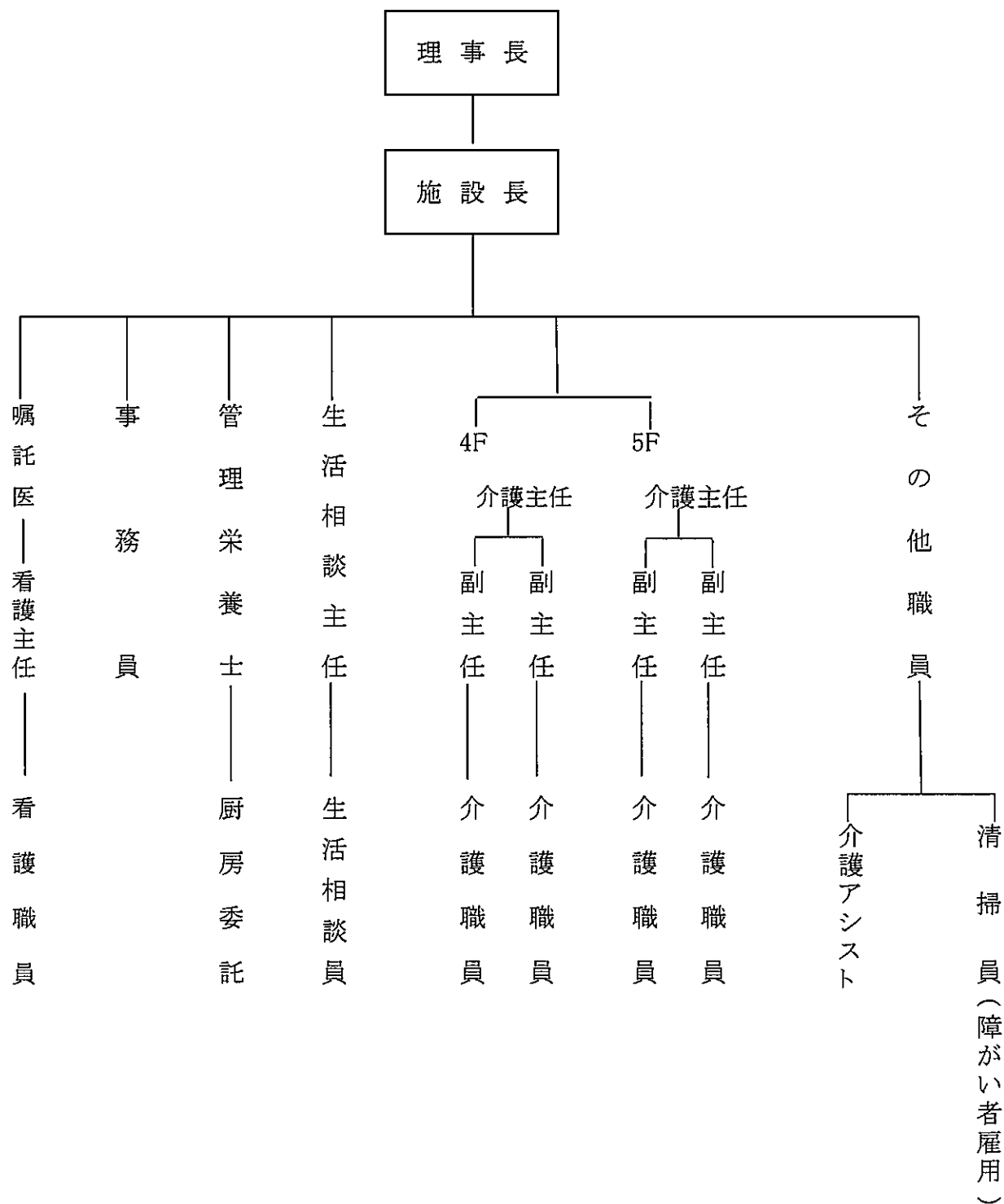

## (1)施設外研修(平成29年度)

【別紙 3】

日付	職種	人数	内容	日付	職種	人数	内容
4月3日 4月4日	介護	4	法人内新人職員研修	11月2日	相談	1	IOT活用セミナー
5月8日	介護	1	生活リハビリの達人になろう	11月2日	介護	1	法人内介護職員交換研修 (梅の木ホームにて3日間)
5月26日	栄養	1	衛生管理講習会	11月20日	介支	1	介護支援専門員認定調査 新任研修
5月29日	施設長	1	出水期に向けた避難計画作成研修	11月21日	介護 相談	2	法人内スペシャリスト研修 (事故予防とコンプライアンス)
6月5日	施設長 相談	2	高齢者福祉施設集団指導講習	11月28日	栄養	1	給食施設栄養管理研修会
6月9日	栄養	1	臨床栄養学セミナー	12月8日	施設長	1	南区特別避難場所連絡会議
7月5日	介護 看護	6	かながわ高齢者研究発表大会	12月20日	施設長	1	次期介護報酬改定の研修
7月18日	施設長 相談	2	考課者&マイスター研修	1月17日	相談	1	高齢者施設における リスクマネジメント
9月13日	栄養	1	スチコンたまご調理講習会	1月25日	施設長	1	災害対応研修会
9月14日	介護	2	高齢者施設のリスクマネジメント	1月26日	介護	2	サービスの質確保・向上と リスクマネジメント
9月14日	施設長	1	介護労働講習	2月20日	介護 相談	5	考課者研修
9月21日	相談	1	生活相談員の仕事力・役割とは	2月24日	栄養	1	給食施設栄養管理研修会
9月29日	栄養	1	アンチエイジングと嚥下食	3月12日	介護 看護 施設長	4	考課者研修
10月4日	看護 相談	2	感染症対策指導者養成研修				
10月6日	介護	2	法人内新人職員フォローアップ研修				
10月10日	栄養	1	摂食嚥下のメカニズムと 誤嚥予防				
10月13日	介護	2	法人内新人職員フォローアップ研修				
10月16日	介護	1	転倒事故防止対策研修	年2回	相談		法人内相談員研修
10月18日	介護 相談	2	介護施設でのターミナルケア	年3回	介護		法人内介護員研修
10月18日	介護 相談	3	チーチミービズセミナー (マニュアルのタブレット化)	年4回	看護		法人内看護研修
10月27日	施設長	1	特養経営セミナー	年3回	栄養		法人内栄養士研修
10月31日	介護 相談	6	法人内事例発表研修会				

## (2)施設内研修(平成29年度)

[別紙3]

月日	参加職種	研修内容
6月30日	施設長・生活相談員 (介護支援専門員)・管理栄養士 介護職員・看護職員	①感染症・食中毒の予防研修…食中毒とは、発生状況、分類等
		②個人情報・プライバシー保護等の研修…守秘義務と人権について研修を
		④事故防止研修…高齢者施設のリスクマネジメントの研修
9月29日	施設長・生活相談員 (介護支援専門員) 介護職員・看護職員 管理栄養士	①看取り研修…看取り介護とは、終末期のプロセス 終末期の栄養投与について等
		②認知症研修…症例に基づき、その対応方法を研修。
		③法人発表大会で当ホームの発表事例「私はトイレに行きたい」について
12月21日	施設長・生活相談員 (介護支援専門員) 看護職員・介護職員	①リスクマネジメント(事故防止)研修
		②ターミナルケア(看取り介護)研修
		③高齢者の虐待予防研修…虐待の種類、高齢者虐待の考え方等
		③感染症予防研修…排せつケアにおける感染予防研修
3月29日	施設長・生活相談員 (介護支援専門員) 介護職員・看護職員	①医療に関する教育・研修…緩和ケアについて
		②事故防止研修…事例に基づいて
		④褥瘡予防研修…好発部位について、褥瘡ケアマネジメントについて

## 新規採用職員 研修

4月3～4日 新人職員研修 (法人合同)	①理事長の講話…法人の沿革と将来。成り立ちや社会的使命の確認。目標支援制度
	②倫理及び法令遵守研修…個人情報保護、虐待防止、苦情解決規程、事故防止等
	③接遇…基礎的な社会人マナー
	④感染症・食中毒予防研修…感染症等の基礎を学び正しい手洗い方法を学ぶ。
	⑤規則・規程研修…就業規則をもとに研修
10月6・13日 新人職員 フォローアップ研修 (法人合同)	①施設見学…障害者自立支援施設の見学と社会的役割の理解
	②自己分析と共有研修
	③口腔ケア研修…ナカタ歯科、吉田院長による研修
	④ストレスマネジメント研修…ストレスの仕組みやバーンアウト予防

## 平成29年度主要行事

「別紙4」

日付	内容	日付	内容
4月4.6.10.13日	お花見	10月2日	外出レク(みなとみらい映画鑑賞)
4月13日	赤れんがフラワーパーク外出	10月12日	秋の日帰り旅行 (宮ヶ瀬ダム)
4月14日	外出レク	10月17日	不在者投票実施
4月24・25日	おやつレク	10月19日	秋の日帰り旅行(オービィー)
5月15日	外出レク(近隣商店街)	10月23日	おやつレク
5月18日	春の日帰り遠足(TENQ)	10月26日	レントゲン健診
5月19日	外出レク(近隣商店街)	11月1日	外出レク(近隣商店街)
5月15・23日	おやつレク	11月6・30日	外出レク(西の市)
5月15日	春の日帰り遠足(八景島)	11月9・16日	出張にぎり寿司
6月22日	買い物イベント	11月27・28日	おやつレク
6月27・28日	おやつレク	12月7・14日	鍋パーティー
7月6日	開所記念祭	12月11日	消防訓練(夜間想定)
7月24・25日	おやつレク	12月18日	おやつレク
7月26日	不在者投票実施	1月4日	初詣
7月27日	ホーム納涼祭	1月10日	新年会
8月20日	浦舟複合福祉施設 納涼祭	1月23・24日	おやつレク
8月21・22日	おやつレク	2月3日	節分・豆まき
8月22日	外出レク(近隣商店街)	2月13・19日	おやつレク



## 利用者の診療状況

	外部医療機関通院数											合計
	医務室		本牧病院	内科	外科・ 整形外科	眼科	歯科	皮膚科	泌尿器	神経科	その他	
	診療状況											
平成29年 4月		4	1	0	1	119	1	0	0	0	2	128
5月		6	0	0	0	95	0	0	0	3	2	106
6月		3	0	0	1	101	2	0	0	4	1	112
7月		4	0	0	1	113	0	0	0	0	2	120
8月		3	0	0	0	126	1	0	0	1	0	131
9月		8	0	0	4	125	5	0	0	0	1	143
10月	10/17 利用者健康診断 72名 10/26 胸部レントゲン 69名	2	1	0	4	116	1	0	0	0	3	127
11月	12/13 インフルエンザ予防接種 49名	5	0	0	2	80	0	0	0	0	2	89
12月		5	0	0	2	121	1	0	0	2	2	133
平成30年 1月		9	0	0	1	119	1	0	0	2	3	135
2月		9	2	0	0	111	0	0	0	0	1	123
3月		5	1	0	0	78	1	0	0	0	0	85
		63	5	0	16	1304	13	0	0	12	19	1432

横浜市天神ホーム拠点区分資金収支計算書

(自) 平成29年 4月 1日 (至) 平成30年 3月31日 第一号第四様式 (第十七条第四項関係)

(単位: 円)

	大	中	小	予 算	決 算	差 異	備 考
事業活動による収支	収入	0165 介護保険事業収入		346,305,000	345,394,029	△910,971	
		0166 介護介護収入		243,050,000	242,883,516	△166,484	
			8111 介護報酬収入	199,957,000	200,012,918	55,918	
			8112 介護報酬収入(他職等)	16,594,000	16,599,921	5,921	
			8113 長寿介保給付金収入(一般)	5,481,000	5,302,825	△178,175	
			8114 長寿介保給付金収入(特)	19,002,000	18,970,002	△31,998	
			8115 介護報酬収入(要介護)	2,016,000	1,997,850	△18,150	
			8116 介護報酬収入(要介護)	27,772,000	27,270,219	△501,781	
			8121 介護報酬収入	25,628,000	25,151,614	△476,386	
			8122 介護報酬収入(他職等)	21,000	33,875	12,875	
			8123 介護報酬収入(他職等)	2,123,000	2,084,730	△38,270	
			8124 介護報酬収入(他職等)	3,292,000	3,242,240	△49,760	
			8125 介護報酬収入(他職等)	488,000	470,037	△17,963	
			8126 介護報酬収入(他職等)	2,552,000	2,524,133	△27,867	
			8127 介護報酬収入(他職等)	3,000	3,720	720	
			8128 介護報酬収入(他職等)	249,000	244,350	△4,650	
			8172 介護報酬収入(他職等)	67,392,000	67,161,481	△230,519	
			8174 食費収入(公費)	1,480,000	1,471,309	△8,691	
			8175 食費収入(一般)	37,329,000	37,238,876	△90,124	
			8176 居住費収入(公費)	118,000	94,080	△23,920	
			8177 居住費収入(一般)	28,465,000	28,357,216	△107,784	
			8178 その他の事業収入	4,799,000	4,836,573	37,573	
			8181 補助金事業収入	4,682,000	4,719,069	37,069	
			8182 受託事業収入	117,000	117,504	504	
			820 受託事業収入	900,000	1,161,995	261,995	
			8301 受託事業収入	900,000	1,161,995	261,995	
			0201 その他の収入	937,000	992,168	55,168	
		8301 受託事業収入	65,000	133,000	68,000		
		8302 受託事業収入(他職等)	750,000	775,917	25,917		
		0282 雑収入	122,000	83,251	△38,749		
		8613 雑収入	122,000	83,251	△38,749		
	事業活動収入計(1)			348,142,000	347,548,192	△593,808	
支出	0129 人件費支出			231,779,000	229,594,849	2,184,151	
		0255 職員給料支出		149,888,000	149,168,775	719,225	
			7119 職員給料支出	133,183,000	132,325,380	857,620	
			7120 処遇改善手当	16,705,000	16,843,395	△138,395	
		7113 職員賞与支出		29,618,000	28,464,599	1,153,401	期末手当 賞与定期昇給額処遇改善科目へ
		0266 非常勤職員給与支出		22,323,000	22,124,539	198,461	
			7121 非常勤職員支出	20,857,000	20,730,732	126,268	
			7122 処遇改善手当	1,466,000	1,393,807	72,193	
		0253 退職給付支出		356,000	356,000	0	
			72 退職給付経理経費	356,000	356,000	0	
		7117 法定福利費支出		29,594,000	29,480,936	113,064	
	0130 事業費支出			57,601,000	57,236,428	364,572	
		7211 給食費支出		23,574,000	23,638,760	△64,760	
		7212 介護用品費支出		4,363,000	4,151,575	211,425	
		7213 医薬品費支出		155,000	95,751	59,249	
		7215 保健衛生費支出		909,000	821,243	87,757	
		7217 技師費支出		1,348,000	1,348,272	△272	
		7218 教養娯楽費支出		312,000	313,003	△1,003	
		7219 日用品費支出		583,000	543,305	39,695	
		0257 水道光熱費支出		24,742,000	24,672,482	69,518	
			7236 電気料	8,459,000	8,516,953	△57,953	
			7237 ガス料	5,649,000	5,701,498	△52,498	
			7238 水道料	10,634,000	10,454,031	179,969	
		723 消耗品費支出		1,165,000	1,214,670	△49,670	
		7226 保険料支出		145,000	145,940	△940	
		0269 車両費支出		305,000	291,427	13,573	
			7239 車両費	49,000	39,921	9,079	
		7240 車輛燃料費	256,000	251,506	4,494		
0131 事務費支出			31,687,000	31,713,451	△26,451		
	7311 福利厚生費支出		788,000	787,776	224		
	7312 役員報酬支出		242,000	263,063	△21,063		
	7313 経費交通費支出		48,000	44,163	3,837		
	7314 研修費支出		140,000	143,802	△3,802		
	7315 事務用品費支出		181,000	168,911	12,089		
	7316 印刷費支出		21,000	21,805	△805		
	7319 修繕費支出		3,517,000	3,619,812	△102,812		
	7321 通信運搬費支出		520,000	509,571	10,429		

### 横浜市天神ホーム拠点区分資金収支計算書

(自) 平成29年 4月 1日 (至) 平成30年 3月31日 第一号第四様式 (第十七条第四項関係)

(単位: 円)

		大	中	小	予 算	決 算	差 異	備 考	
			7323 広報費支出		806,000	806,178	△178		
			7324 業務委託費支出		18,630,000	18,483,577	146,423		
			7325 手数料支出		303,000	300,081	2,919		
			7326 保険料支出		245,000	245,370	△370		
			7327 賃借料支出		477,000	477,840	△840		
			7329 租税公課支出		60,000	77,373	△17,373		
			7331 保守料支出		4,483,000	4,462,755	20,245		
			7332 渉外費支出		9,000	9,116	△116		
			7333 諸会費支出		138,000	138,000	0		
			0284 雑支出		1,079,000	1,154,258	△75,258		
				7335 雑支出	1,079,000	1,154,258	△75,258		
	0135 利用者負担軽減額				692,000	646,029	45,971		
			7431 利用者負担軽減額		692,000	646,029	45,971		
	0138 その他の支出				750,000	747,417	2,583		
			7651 利用者負担軽減支出		750,000	747,417	2,583		
			事業活動支出計(2)		322,509,000	319,938,174	2,570,826		
			事業活動資金収支差額(3)=(1)-(2)		25,633,000	27,610,018	1,977,018		
施設整備等による収支	収入		施設整備等収入計(4)		0	0	0		
	支出	0244 固定資産取得支出			3,541,000	3,669,160	△128,160		
			7523 車庫建設費支出			3,408,000	3,408,890	△890	
			7524 器具及び備品取得支出			0	126,360	△126,360	
			7625 その他の取得支出			133,000	133,910	△910	
				施設整備等支出計(5)		3,541,000	3,669,160	△128,160	
				施設整備等資金収支差額(6)=(4)-(5)		△3,541,000	△3,669,160	△128,160	
その他の活動による収支	収入	0214 固定資産取崩収入			5,847,000	6,095,860	248,860		
		8823 その他の取崩収入			5,847,000	6,095,860	248,860		
		その他の活動収入計(7)		5,847,000	6,095,860	248,860			
	支出	0152 積立資産支出				6,907,000	6,922,845	△15,845	
			7631 積立資産取崩金利息			3,263,000	3,278,845	△15,845	
			7645 その他の積立資産支出			3,644,000	3,644,000	0	
		0169 拠点運営費繰入金支出				17,000,000	17,000,000	0	
			7671 拠点区分間繰入金支出			17,000,000	17,000,000	0	
				その他の活動支出計(8)		23,907,000	23,922,845	△15,845	
			その他の活動資金収支差額(9)=(7)-(8)		△18,060,000	△17,826,985	233,015		
			予備費支出(10)		0	—	0		
			当期資金収支差額合計(11)=(3)+(6)+(9)-(10)		4,032,000	6,113,873	2,081,873		
			前期末支払資金残高(12)		471,974,000	471,974,186	186		
			当期末支払資金残高(11)+(12)		476,006,000	478,088,059	2,082,059		